



ANEXO I CONVÊNIO 01/2018
APAE SANTA CRUZ DO RIO PARDO

PLANO DESCRITIVO

I - INTRODUÇÃO

O presente Plano Descritivo tem por objetivo estabelecer as ações, os serviços, as atividades e metas pactuadas entre o município de Santa Cruz do Rio Pardo e a Associação de Pais e Amigos dos Excepcionais de Santa Cruz do Rio Pardo - APAE, conforme de plano de trabalho proposto pela instituição e de acordo com diretrizes no âmbito do Sistema Único de Saúde (SUS), visando proporcionar às Pessoas com Deficiências, assim como aos pais e amigos dos nossos usuários, acesso a assistência social, habilitação, educação e prevenção, com o objetivo de desenvolver potencialidades nas áreas terapêutica e educacional.

II - CARACTERIZAÇÃO E MISSÃO DA INSTITUIÇÃO

A APAE Santa Cruz do Rio Pardo, fundada em 13 de fevereiro de 1974, com base na Portaria nº 793, de 24 de abril de 2012, que institui a Rede de Cuidados à Pessoa com Deficiência do Sistema Único de Saúde, visa proporcionar às pessoas com deficiência intelectual, múltipla e transtornos do espectro do autismo, habilitação e reabilitação, orientação e prevenção, com o objetivo de desenvolver potencialidades nas áreas deficitárias.

Uma das finalidades do Setor de Saúde da Entidade é promover a melhoria da qualidade de vida das pessoas com deficiência intelectual e/ou múltiplas, e transtornos do espectro do autismo, em todos os seus ciclos de vida (crianças, adolescentes e adultos), buscando assegurar-lhes o pleno exercício da cidadania.

Para que possa ser realizado esse serviço, é necessária efetiva articulação entre os diversos setores do governo e da sociedade, na criação de ambientes favoráveis à saúde, cuidados especiais e atendimento às famílias.

Assim sendo, este setor define como propósitos gerais: proteger a saúde da pessoa com deficiência; reabilitar a pessoa com deficiência na sua capacidade

FERNANDA GOMES CASS
Advogada - Secretária M. S.
CNPJ 07.172.721



funcional e desempenho humano, contribuir para a sua inclusão em todas as esferas da vida social e prevenir agravos que determinem o aparecimento de deficiências.

III – SERVIÇOS OFERTADOS

a) Acompanhamento psicopedagógico e reabilitação desenvolvimento neuropsicomotor

A APAE de Santa Cruz do Rio Pardo, iniciou sua participação no Sistema Único de Saúde em outubro de 2008, conveniando o procedimento Acompanhamento psicopedagógico de paciente em reabilitação, referente 40 usuários acima de sete anos de como com a tabela de procedimentos SUS.

Através do Ministério da Saúde, no ano 2018, foi revisada e atualizada a pactuação através de portaria ministerial, ampliando para 354/mês o procedimento acompanhamento psicopedagógico de paciente em reabilitação e para 23/mês o procedimento atendimento/acompanhamento de paciente em reabilitação do desenvolvimento neuropsicomotor.

Tais procedimentos tem como objetivos:

- Atender, multidisciplinarmente, pessoas com deficiência intelectual, múltipla, autismo e transtornos global do desenvolvimento, a partir do nascimento, com dependência, ou não, para realização de atividades de vida diária e prática, possibilitando aos mesmos melhoria na qualidade de vida, funcionalidade, buscando sua evolução, favorecendo sua integração e inclusão social, assegurando-lhes seus direitos à cidadania.
- Realizar atendimento terapêutico que acelere o processo de desenvolvimento dos usuários, através de métodos, técnicas e recursos especiais, minimizando suas dificuldades, a fim de garantir o desenvolvimento integral, potencializando seu tratamento, trazendo melhoria na qualidade de vida.
- Oferecer atendimentos e assistência social, objetivando a evolução do usuário, minimizando seus agravos.

b) Serviço de Terapia Intensiva – Pediasuit e Conceiro Neuroevolutivo – Bobath

O método por meio de órteses flexíveis e dinâmicas de suporte para o corpo – PEDIASUIT -tem como base um programa de exercícios específicos e intensivos que

FERNANDA GOMES CA
Advogada - 1
OAB/SP 133.721



estimula o crescimento e desenvolvimento do indivíduo, por meio da eliminação de reflexos patológicos e estabelecimento de novos padrões de movimentos corretos e funcionais. É indicado no tratamento de atraso no desenvolvimento motor; distúrbios de equilíbrio; alterações em coordenação motora; diminuição de massa óssea; diminuição de força muscular; distúrbios de integração sensorial; traumatismo crânio-encefálico; acidente vascular encefálico; ataxia; atetose; hipotonia; hipertonia; desordens neurológicas; autismo; síndrome de Down, entre outros.

A proposta é fornecer estímulos sensoriais suplementares para os músculos e articulações do corpo, auxiliando no movimento funcional com o uso dos cordões de borracha, acompanhados por exercícios repetitivos de alongamento. Estes movimentos ensinam ao sistema nervoso novos caminhos para se mover, equilibrar-se e se auto coordenar, trazendo benefícios significativos aos usuários.

A técnica deste método promove uma melhora da postura e conseqüentemente evolução dos movimentos, promovendo alinhando do corpo o mais próximo do normal, desempenhando um papel crucial na normalização do tônus muscular, do sistema vestibular e de funções sensoriais.

O Conceito Bobath oferece uma abordagem interdisciplinar de solução de problemas para a avaliação e tratamento de pessoas com sequelas neurológicas, devido a danos motores, (incluindo tônus muscular e padrões de movimento) funções sensoriais, perceptivas e cognitivas, resultantes dos distúrbios do SNC – Sistema Nervoso Central, objetivando o gerenciamento do indivíduo com limitação para participar totalmente do cotidiano.

A técnica enfatiza a inibição de padrões posturais primitivos, promove o desenvolvimento de reações posturais normais, buscando a normalização do tônus. É dirigida para a melhora da função motora e desempenhada com os estímulos de transferência de peso, tais como exercícios em bola suíça, rolos, andadores, entre outros, onde o paciente aprende a obter um maior controle proprioceptivo e noção espacial.

Para ambas as metodologias, o plano de tratamento é elaborado conforme o quadro clínico, idade, habilidade motora e alterações ósteomusculares apresentadas.



FERNANDA GOMES CAS
Advogada - Secretária M.
OAB-SP 133.223



IV – ESTRUTURA

Estrutura Física	Quantidade
Diretoria	01
Coordenação Pedagógica	01
1 Secretaria	01
1 Lavabo social	01
1 Sala de Fisioterapia	01
1 Sala de Psicologia	01
1 Sala de Fonoaudiologia	01
1 Sala de Serviço Social	01
1 Sala de Reunioes	01
1 Sala de Prontuário	01
5 Salas de Escolaridade	05
1 Sala de Escolaridade Infantil com Banheiro	01
2 Sala de Atendimento a Autistas	02
1 Sala Centro de Convivência	01
1 Sala interativa	01
1 Sala de Estimulação Neurosensorial/Global	01
1 Cozinha	01
1 Cozinha Pedagógica	01
1 Refeitório	01
1 banheiro completo para funcionários	01
1 Pátio semi coberto	01
1 Lavanderia	01
2 Banheiros femininos para Usuários	02
2 Banheiros masculinos para Usuários	02
1 Salão de Beleza	01
1 Brinquedoteca	01
1 Sala Inclusão Digital	01
1 Almoxarifado	01
1 Sala Grupo de Mães	01
2 Banheiros Intervenção Precoce	02
1 Sala Intervenção Precoce	01
1 Sala de Espera	01
1 sala Materiais Esportivos	01
1 Quadra coberta	01
1 Casa do Caseiro	01
1 Parque infantil	01
Estacionamento	01
Espaço Verde	01
Recursos Humanos	Quantidade
Presidente	01
Diretor	01
Coordenador Adminstrativo	01
Assistente Social	01
Psicóloga	02

FERNANDA GOMES CASSY
Advogada - Secretária M. S.
OAB-SP 123.121



Terapeuta Ocupacional	01
Fonoaudióloga	03
Fisioterapeuta	03
Médico Ortopedista	01
Médico Neurologista infantil	01
Médico Pediatra	01

V – FLUXO DE SERVIÇOS

CRONOGRAMA DE EXECUÇÃO DAS ATIVIDADES					
ATIVIDADES	DIAS DE ATENDIMENTO				
	2ª feira	3ª feira	4ª feira	5ª feira	6ª feira
Atendimentos	X	X	X	X	X
Evolução	X	X	X	X	X
Reuniões de equipe multidisciplinar				X	
Reuniões com pais e/ou responsáveis	Bimestral				
Orientações a pais e/ou responsáveis	Sempre que necessário				
Orientação a educadores e monitores	Semanal				
Avaliação dos pacientes	Uma vez na semana, mediante encaminhamento médico, UBS, comunidade e outros órgãos públicos afins.				
Plano Terapêutico Individual	No início do tratamento				
Visitas domiciliares	Quando surgir a necessidade				
Palestras	Semana da deficiência intelectual (agosto), nas reuniões com os pais e quando solicitado.				
Encaminhamentos a órgãos afins	Sempre que surgir a necessidade				
Capacitação profissional	De acordo com o cronograma da FEAPAES e em vários centros de estudos e pesquisas especializados de acordo com cada profissional da área.				

FERNANDA GOMES CASSF
Advogada - Secretária M. S.
OAB-SP 133.723



FLUXOGRAMA DE ATENDIMENTO

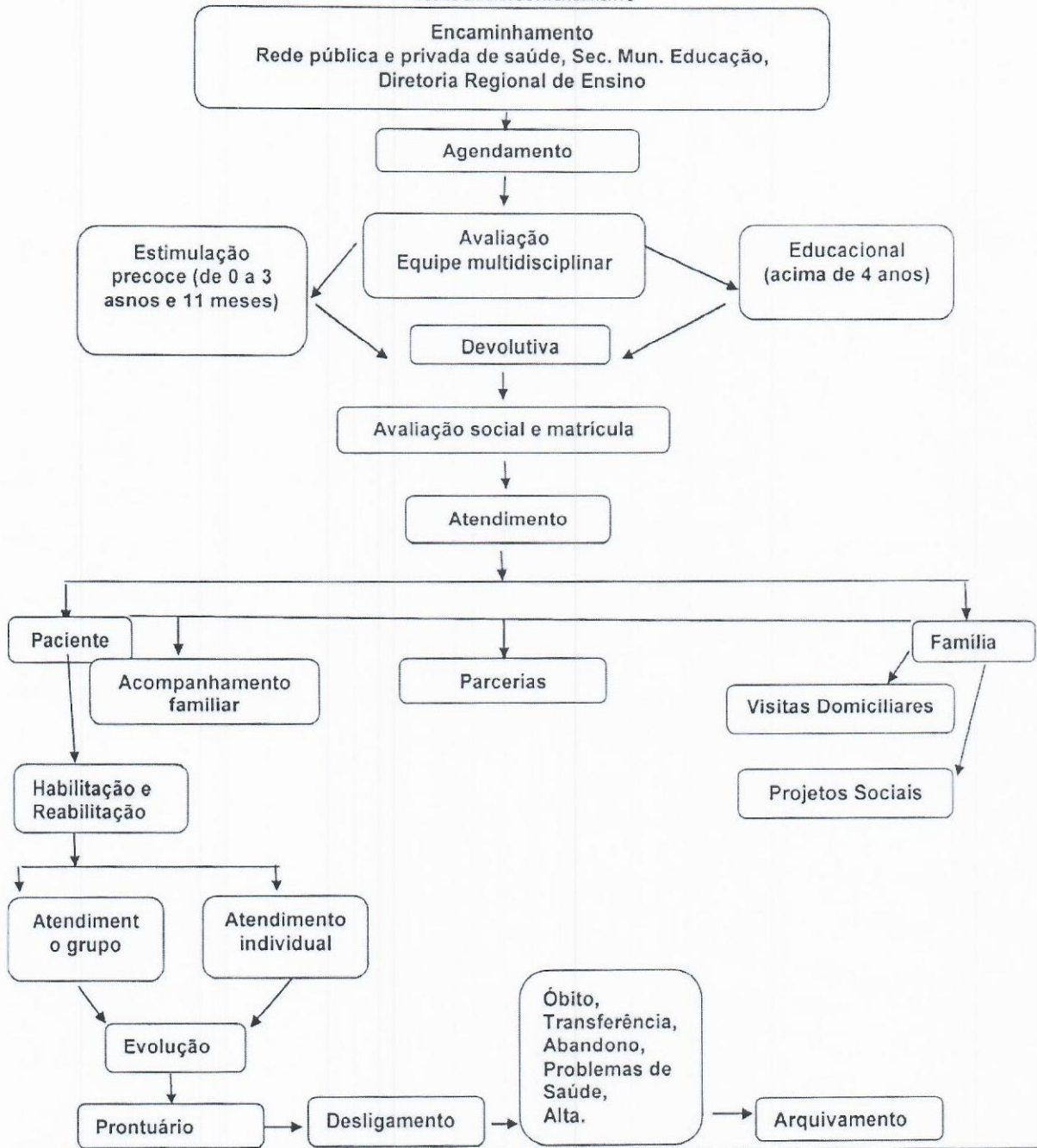

FERNANDA GOMES CASSITI
Advogada - Secretária de Saúde
OAB-SP 122.723



VI – CRONOGRAMA DE DESEMBOLSO

Meses	Recursos Próprios	Recursos Federais	Total/Mês
Janeiro	12.562,00	5.953,84	18.515,84
Fevereiro	12.562,00	5.953,84	18.515,84
Março	12.562,00	5.953,84	18.515,84
Abril	12.562,00	5.953,84	18.515,84
Mai	12.562,00	5.953,84	18.515,84
Junho	12.562,00	5.953,84	18.515,84
Julho	12.562,00	5.953,84	18.515,84
Agosto	12.562,00	5.953,84	18.515,84
Setembro	12.562,00	5.953,84	18.515,84
Outubro	12.562,00	5.953,84	18.515,84
Novembro	12.562,00	5.953,84	18.515,84
Dezembro	12.562,00	5.953,84	18.515,84
Total/Ano	150.744,00	71.446,08	222.190,08

VII – METAS FÍSICAS

Tendo em vista atender a população do município como acima descrito, será pactuada as seguintes metas físicas:

Procedimentos	Qtd.	Qtd
	Mensal	Anual
0301070059 Acompanhamento Psicopedagogico De Paciente Em Reabilitação	354	4.245
0301070075 Atendimento / Acompanhamento de Paciente em Reabilitação do Desenvolvimento Neuropsicomotor	23	276
Serviço de Terapia Intensiva - Pediasuit	333	3.996
Conceito Neuroevolutivo - Bobath	238	2.856
Total	948	11.373

FERNANDA GOMES O
Advogada - Secretária M
OAB-SP 113.721



VIII - METAS QUALITATIVAS

As metas qualitativas pactuadas correspondem ao processo de monitoramento e avaliação do convênio.

EIXO I - ASSISTÊNCIA							
Nº	INDICADOR	META	AÇÕES	FONTE DE APURAÇÃO	RANKING DE PONTUAÇÃO	POS-SIVEL	OBTIDA
1	Disponibilizar ao gestor marcação dos atendimentos aos pacientes, conforme pactuado	Disponibilizar 100% da agenda	Agendamento de pacientes através do SISREG	Relatório agenda mensal	Apresentou=20 Apresentou parcialmente=10 Não Apresentou=0	20	
2	Evolução no desenvolvimento dos Pacientes submetidos à técnica Pedituit e Bobath	70% dos pacientes atendidos com melhora	Evolução diária, frequência, relatos de familiares e educadores, visitas domiciliares	Ficha evolutiva que ficará no prontuário do paciente, e ao final de cada quadrimestre será enviada cópia para a Secretaria Municipal de Saúde	70% =20 Entre 50 e 69%=10 Abaixo de 50%=não pontua	20	
EIXO II - GESTÃO							
3	Pesquisa de satisfação ao usuário	Aplicar questionário em 10% das famílias atendidas	Implantar instrumento de pesquisa para avaliação do serviço prestado aos usuários.	Cópia dos questionários preenchido pelas famílias enviados à Secretaria Municipal de Saúde	Resultado Bom e Ótimo Abaixo 30%=0 Entre 31 e 50%=10 Entre 51 e 70%=15 Acima de 71%=20	20	
4	Ouidoria para acolhimento e escuta do usuário com sistema de resposta	Retornar 100% das reclamações recebidos na ouvidoria	Manter área de ouvidoria na instituição e dar retorno a todos pacientes que se manifestaram através da ouvidoria	Cópia das escutas e da resolutive e relatório estatístico	Apresentou=20 Apresentou parcialmente=10 Não Apresentou=0	20	
EIXO III - PESQUISA							
5	Capacitação Permanente dos profissionais que atuam na instituição	Realizar no mínimo uma capacitação no período	Desenvolver e participar de cursos em cada área específica	Apresentar cópias de certificados ou relatório de capacitação com carga horária, conteúdo programático, nome e assinatura.	Apresentou=20 Não Apresentou=0	20	
EIXO IV - AVALIAÇÃO							
ITENS AVALIADOS				PONTUAÇÃO MÁXIMA	PONTUAÇÃO OBTIDA		
EIXO I - ASSISTÊNCIA				40			
EIXO II - GESTÃO				40			
EIXO III - PESQUISA				20			
TOTAL				100			

FERNANDA GOMES C
Advogada - Secretaria M
OAB-SP 179.721



Santa Cruz do Rio Pardo, 25 de junho de 2018

OTACILIO PARRAS ASSIS
Prefeito Municipal

DIEGO HENRIQUE SINGOLANI COSTA
Secretário Municipal de Saúde

**APAE – ASSOCIAÇÃO DE PAIS E AMIGOS DOS EXCEPCIONAIS
DE SANTA CRUZ DO RIO PARDO-**
Diretor Presidente João Renóbio Neto

Testemunhas:

1. Adensani
CPF 120.230.968-20.

2. Patrícia Gazzola
CPF _____
Diretora de Compras
RG 42.830.481-3

FERNANDA GOMES CASSIN
Advogada - Secretária M. Saúde
OAB-SP 123.721



PREFEITURA DE SANTA CRUZ DO RIO PARDO Estado de São Paulo EXTRATO DE CONTRATOS 2018							
Nº CONTRATO	DATA DO REGISTRO	CONTRATANTE	CONTRATADO	OBJETO	VALOR	PRAZO	MODALIDADE
280	26/06/2018	PMSCRPARDO	CODESAN – SERVIÇOS E OBRAS	CONTRATO ADMINISTRATIVO DE PRESTAÇÃO DE SERVIÇOS DE CONSTRUÇÃO DE PISCINA AQUECIDA COM ACESSIBILIDADE NO GINÁSIO DE ESPORTES ANIZ ABRAS	R\$ 245.536,02	12 MESES	DISPENSA DE LICITAÇÃO Nº 05/2018
281	27/06/2018	PMSCRPARDO	MARIA CÉLIA ROSA DOS SANTOS SILVA	CONTRATO ADMINISTRATIVO	R\$ 3.962,28 MENSAL TOTALIZANDO O MONTANTE ESTIMADO DE R\$ 39.622,80	12 MESES	PREGÃO Nº 35/2018
282	27/06/2018	PMSCRPARDO	CODESAN – SERVIÇOS E OBRAS	TERMO DE PRORROGAÇÃO COM ADITAMENTO CONTRATUAL		06 MESES COM TERMINO PREVISTO PARA 18/12/2018	DISPENSA DE LICITAÇÃO
283	27/06/2018	PMSCRPARDO	MARIA INÉS CIMO FORTUNA	CONTRATO ADMINISTRATIVO PARA AQUISIÇÃO DE PRODUTOS ALIMENTÍCIOS NÃO PERECÍVEIS	R\$ 58.440,00	12 MESES	PREGÃO Nº 04/2018
284	27/06/2018	PMSCRPARDO	APAE – ASSOCIAÇÃO DE PAIS E AMIGOS DOS EXCEPCIONAIS DE SANTA CRUZ DO RIO PARDO	CONVÊNIO Nº 01/2018 – CONVÊNIO DE PRESTAÇÃO DE SERVIÇO VISANDO A EXECUÇÃO DE AÇÕES EM SAÚDE PÚBLICA COMPLEMENTARES AO SUS, NA GESTÃO MUNICIPAL DE SAÚDE – PACTO PELA SAÚDE	R\$ 18.515,84 MENSAL E R\$ 222.190,08 ANUAL	12 MESES	CONVÊNIO Nº 01/2018